全市乡村建起综合服务中心

村民在家门口就可代缴代办

本报讯（通讯员宫海涛 记者李佳芳）“以前交个电费还要去镇上或者县里，现在好了，在家门口就能办。”近日，在沧县兴济镇宋官屯村综合服务站，村民翟福霞高兴地说。

记者从市行政审批局获悉，为切实将政务服务触角延伸到群众身边，打通服务群众的“最后一公里”，我市不断下放审批服务权限，夯实综合服务中心规范化建设。截至2020年12月底，全市综合服务中心（站）已累计为基层企业、群众办理各类事项9.5万余件。

按照“一站式服务”“一门式受理”的标准和“便民利企、依法下放、能放则放、应放尽放”的原则，全市191个乡镇（街道）行政综合服务中心和绝大多数村（社区）综合服务站基本建成。乡镇（街道）行政综合服务中心承接了涉及市场准入、城乡建设、卫生健康、民生保障等方面的81项审批服务事项和34项基本公共服务事项。村（社区）综合服务站承接了多项老百姓常办的公共服务事项，还积极开展代缴代办代理等便民服务。

同时，网上联办有效减少了审批层级、环节，缩短了群众办事等候时间。综合服务中心（站）的代办员把电子资料上传网上，综合服务中心（站）初步审核后，通过网络传到相关部门，通过部门审核后，会将办理结果通过短信等形式通知办事人员。此外，开展实体大厅政务服务事项办理审批系统与冀时办对接，大力推动便民应用上线“冀时办”，不断提升网上可办率和实际网办率。截至2020年12月底，我市共有283项便民应用上线“冀时办”，电子证照库2020年新增汇聚到省平台证照数量为236134个。

民生盘点

九河西路有了疏导市场

胡学敏

“市区九河西路疏导市场开业了，蔬菜水果可新鲜了，以后买东西方便多了。”前些天，邻居告诉我，她现在常去沧州市区九河西路疏导市场买菜，自从这家市场开业，永安大道摆摊的商贩少多了。

其实，永安大道东侧、九河西路南侧马路边的围挡拆除有一段时间了，只是我上下班不顺路就没去过。之前因为办事路过，也以为刚开业没多少人气。听邻居一说，我挺想去逛一逛。

那天，刚好去运河区塞纳左岸小区接孩子，家里也没菜了，就顺便去逛了逛。从九河西路边向南望去是一排排整齐的房子，房子上竖着“九河西路疏导市场”的大红牌子。走近了发现，房子前后都有很开阔的停车场，那些靠近路边的门市卖什么的都有：蔬菜、水果、干货、烤鸭、大饼、馒头……看到后面还有一片大棚房，我就放下电动自行车，在门口出示行程码并测量体温后，走了进去。

这大棚房里才是真正的市场，面积大，摊位多，东西全，肉、米面油、熟食等商铺有好多家，可以比品质比价格。在一家牛肉铺前，一位大姨正在和老板聊天，她说：“市场这么大，什么都能买到，真是越来越方便了。”老板说：“刚开业不久，人少，不过这周边小区多，相信生意会越来越好，慢慢地，东西也会更齐全。”

那天，在市场里买了新鲜的猪肉、牛肉、芹菜、桔子，还有刚出炉的烤鸭。回家的路上，我估算了一下，市场距离周边每个小区也就10分钟左右的路程，不仅可以吸引周边的小商贩，减少马路边摆摊带来的交通拥堵，还真正方便了周边居民。

义工胡叔（右一）抱着小狗打防疫针

给流浪动物找个温暖的家

本报记者 贾世峰

在沧州，有一群人始终关心着流浪动物。收留它们，给它们看病、帮它们找家……6年间，沧州小动物保护协会的志愿者救助了小动物500余只，超千只小动物经过他们的介绍，被爱心市民领养。

志愿者给小动物捐钱捐粮

去年入冬以来，有不少社会爱心人士为这些“毛孩子”过冬而操心，有的捐钱，有的捐猫粮、狗粮。记者在小动物保护协会河沿基地采访时，正好遇到前来捐助了两大袋子猫粮的申女士。她说：“得让这些‘毛孩子们’也能过个暖冬。”

协会的志愿者来自各行各业，他们在工作学习之余抽出时间，来基地照顾这些“毛孩子”，猫粮、狗粮、鸡架、鸡蛋，一袋袋食品被送到了协会的两个救助基地，让这些“毛孩子”能够吃够吃好。

沧州小动物保护协会成立于2016年，协会成员从最初的几个人，到现在已超过100人。其中，许多是“90后”和“00后”。他们通过组织义卖、爱心活动等为收留的小动物筹粮筹款。

“毛孩子”憨态可掬

春节前几天，有人把一窝4只刚出生不久的小奶狗，放到了协会河沿基地门口。志愿者发现后收留了它们，并在志愿者群里发出了领养信息。这几只可爱的小奶狗极其招人喜欢，其中3只小狗就被爱心人士领养，欢欢喜喜地找到了新家。

据了解，“毛孩子”被领养后，协会也会定期回访。在协会的领养者回访群里，志愿者向领养了其中一只小奶狗的家庭发出了“邀请”。很快，这位家长就晒出了自己“毛孩子”的几张生活照和短视频。小狗活泼可爱，毛发干净，得到了主人精心照顾。

义工不回家照顾小动物

义工崔大姐和胡叔分别在河沿基地和姜庄子基地常年照顾这些流浪猫、流浪狗，陪着这些“毛孩子”。志愿者们则经常为两位义工送来暖心礼物和食品，让两位义工能安心工作。

春节过后，记者来到协会运河沿基地。基地位于胜利公园北侧的一个农家院内，院子外边也被圈了起来。门外，10多条受到救助的流浪狗住在为他们搭建的狗窝里；院内和屋子里，也有各种各样的流浪狗。其中，有拉布拉多、萨摩耶、柴犬、西施犬这样的名贵犬种。最里边的一间屋子里，还有十几只流浪猫。数了数，在这里被收养的流浪猫狗有40多只。据协会会长宋盈萱介绍，协会在沧县姜庄子还有一处救助基地，那里有50多只获得救助的流浪猫和流浪狗。

据了解，这些小狗小猫不是因为有严重的身体或行为问题才无家可归，很多都是原主人的生活发生了变化，无法安置宠物才使它们流浪在外。例如，因为宠物主人搬家变动工作，或生病去世等原因，宠物被主人弃养。其中被小动物保护中心收留的，是其中的“幸运儿”。“这只拉布拉多，就是被原主人直接送到基地来的，在等着领养。”志愿者崔大姐指着笼子里的一只拉布拉多说。

“毛孩子”的明天一定会更好

据了解，协会每个月的支出都在1万元左右，这是一笔很大的开销。其中，狗粮是一大部分，这部分目前全靠志愿者的募捐和集资捐款来维持，猫粮则靠社会爱心人士的捐助。另外，基地的租赁费和为“毛孩子”看病也是一笔非常大的开销。由于疫情防控的原因，协会去年以来不再组织义卖等活动，收入也少了很多，100只流浪动物也使协会两个基地的收容量达到了极限。目前，基地不得已暂停接收新的“毛孩子”。但在春节期间，许多志愿者都在坚持救助喂养本小区的流浪猫和流浪狗。同时，他们自己掏钱买狗粮、猫粮送到两处基地，让它们安心度过冬天。

在沧州小动物保护协会的志愿者微信群里，所有志愿者都将自己的群名字改成了“居住小区+名字”的形式。据了解，这是为了方便就近救助，帮助市民寻找走失宠物。6年来，他们为无数市民找到了走失的宠物，许多市民也因此成为协会的志愿者。

让协会会长宋盈萱和她的伙伴们感到欣慰的是，目前我市已经开始着手流浪动物管理和救助工作。“有了政府部门的参与，流浪小动物的处境应该会好很多，虽然志愿者的力量有限，但我们会积极配合政府有关部门做好救助工作，我觉得‘毛孩子’的明天一定会更美好。”宋盈萱说。

欧亚国际选美比赛

青县女孩儿姚红荣膺亚军

本报讯（记者杨金丽）昨天，记者从有关方面获悉，青县女孩儿姚红在刚结束的欧亚国际选美大赛中脱颖而出，获得亚军。

姚红是青县人，身体天赋条件好。受父亲喜欢舞蹈和运动的影响，她从小习武，体育成绩出色，曾先后代表青县、沧州乃至河北参加各类体育比赛并取得优异成绩。考入燕山大学后，姚红一边读书，一边兼职舞蹈、健身教练。毕业后，姚红在北京发展，创办了自己的舞蹈太极培训班，在北京健身界闯出了自己的一片天地。她曾获得第二届、第三届秦皇岛沙滩健美健身大赛健身小姐冠军，河北省健身健美锦标赛冠军等称号。去年12月，经朋友推荐，她报名参加了欧亚第十三届选美比赛，经层层选拔，最后脱颖而出，获得亚军。

第十三届欧亚“独一无二的你”国际选美大赛于今年1月23日在泰国普吉岛举行，在业界享有很高的美誉。姚红表示，美是内在与外在的结合，也是一种文化。崇尚美、欣赏美、懂得美、学会美，把美的文化发扬光大，生活更充满活力和生机。

“熊孩子”拿走姥爷血汗钱

民警多方协调帮追回

本报讯（张舒彦 贾世峰）2月5日上午，孟村回族自治县新县镇刘石桥村的刘先生，来到新县派出所，当面感谢所长孙金锋。原来，他们多方协调，及时为其挽回了6000余元的经济损失。

“那是我叔叔一年的血汗钱，要不是民警的帮忙，这一年就白忙活了！”刘先生介绍，叔叔刘连奎13岁的外孙小刚（化名）偷拿了家里7000元钱，和同学一起买回了3辆摩托车。家长发现了之后，赶紧向民警求助，想要退回买摩托车的钱。

几名民警顾不上吃中午饭，立即赶到刘连奎家了解情况。刘连奎老两口都已经70多岁，只有小刚母亲一个女儿，小刚父母多年前离异后母亲再嫁，小刚一直随姥姥、姥爷生活。近日，刘连奎刚卖了玉米和两只羊，收入了7000元，哪承想被小刚全部拿走，不仅买了摩托车，剩余部分也全部吃喝花了个一干二净。

民警们立即与涉事的8个孩子家长取得联系，将他们全部约到派出所，向他们说明事件经过，并与商家联系，最大限度地争取退款数额。

最后，在民警多方协调下，商家原价退了1辆摩托车，高价退了2辆磕碰过的摩托车，几个孩子的家长也纷纷承担责任，分担了退掉摩托车后的差价部分。6000余元的退款还到了老两口手里。

电影《张之洞》在南皮电视台播出

本报讯（通讯员南宝通 记者李佳芳）经出品单位授权，南皮县广播电视台一套、二套于近期播出电影《张之洞》，让家乡父老大饱了眼福。

电影《张之洞》由南皮县广播电视台、北京太阳花开影视文化有限公司、北京慧橙影视制作有限公司联合出品，时长120分钟，主要讲述南皮历史名人张之洞的生平故事，以及他在教育、实业、兴兵等方面的突出贡献。这部电影于2018年9月开始拍摄，历时一年多完成全部拍摄及后期制作。

2020年10月28日，电影《张之洞》在南皮县举行了首映式，导演三丑、演员刘长纯、史可等主创人员亲临现场，与200余名观众进行了互动。电影上映后，获得了诸多业内人士的好评和观众喜爱，并入围澳门国际电影节。这部电影于2月9日至2月16日在南皮一套、二套播出，电视机前的观众在其中追寻了张之洞的心路历程，感悟着南皮的变化发展。

草野事 民生情

新闻热线

曹广欣 13833726801
贾世峰 18633723378
周 洋 15373303138
韩学敏 13303177581
胡学敏 13303177569
邢 程 18403078228
李佳芳 13315793900
孙 杰 18631707181
李智力 18211153012

欢迎提供新闻线索

“郭燕子”郭长生

1928年，中央国术馆成立初期，民国政府要员冯玉祥、李济琛等到国术馆视察，国术馆举行武术表演以示欢迎。郭长生出场时，演练的是劈挂拳的挂拳。出场亮相一个青龙摆尾，紧接辘轳翻车大跨步前蹿丈余；双腿下蹲掖锤式，天炮双脚弹起一人高、空中三拳回身落地燕子抄水……观者目不暇接，掌声如雷。郭长生演练完毕，某首长问身边的张之江馆长：“方才练拳者为何人？”张之江馆长答：“此人是沧州郭长生。”某首长说：“真乃一燕子也。”自此“郭燕子”绰号不胫而走。

郭长生(1896–1967年)，字恩普，沧州城内马道街人。他自幼喜武，力大臂长，身轻步灵，深谙武功习练之道，尤擅扔沙袋，在沧州同侪中人称“小磨盘”。他18岁应招入曹锟武术营，深得“常胜将军”刘玉春器重，将其收为弟子。曹锟下野后，郭长生被徐树铮部、冯玉祥部聘为武术教官。

中央国术馆在南京成立，郭长生考入南京国术馆第一期教授班，结业后，任中央国术馆苗刀教授兼外交部太极拳教习。郭长生参加在南京举行的第一届全国国术国考，以不败纪录获最优胜。

1937年日寇侵华，郭长生正值回乡探亲，铁路中断，遂在故里以务农为业，以孝亲授徒为乐。驻沧日酋多次派人欲以高薪聘为武术教官，均被郭长生托疾拒绝。

1962年10月6日，沧州市文联组织沧州武术研究室及沧州武术名家在文庙露天舞台进行武术表演。郭长生时年已届七旬，一趟劈挂拳表演完毕，场下观众欢呼雀跃，高喊再来一趟。郭长生为答谢沧州父老盛情，二番出场表演青萍剑，演练完毕全场掌声雷动，喝彩声经久不息。

郭长生一生授徒众多，仅在沧州著名者就有高玉清、郭景春（建伟）、王喜光等人，这些人多成业界大家。

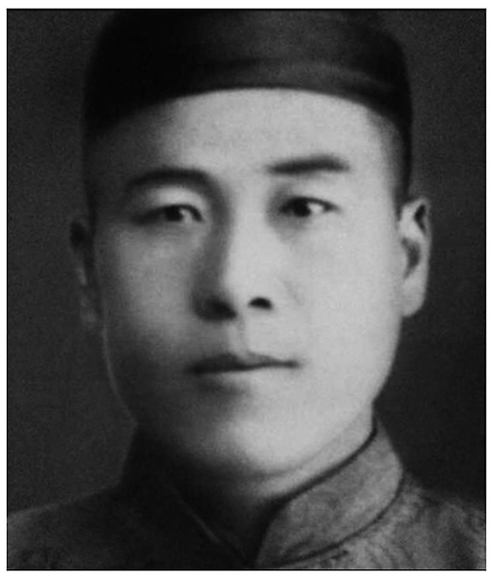

郭长生一生治学严谨，有教无类，因材施教，德艺同授，爱生如子。郭长生注重创新，在劈挂拳中融入通臂拳的腰身、步法和劲力，将通臂、劈挂融为一体，创设独具风格的沧州劈挂拳。所研创的劈挂刀、疯魔棍结构严谨，招式洗练，为武林称道，其擅苗刀、戟、阴手枪，堪称绝技。

曹广欣 周 娜 整理

建设武术文化名城
擦亮武术之乡名片