我市实施农村住房质量提升工程

81个村成宜居示范建设试点

本报讯（记者贾世峰 通讯员尚浩然）昨天，记者从市住房和城乡建设局了解到，今年，我市实施农村住房质量提升工程，在14个县（市、区）的81个试点村庄建设宜居示范农村住房，预计年底前将建成。

据了解，81个试点村将推广装配式新型结构体系、绿色环保建造方式，发挥示范带动作用。建成住房风貌乡土、功能现代、结构安全、绿色环保。既有农村住房改造，将应用干扰小、工期短、成本低、效果好的施工工艺。

在试点村宜居示范农村住房建设过程中，住建部门将加强建筑风貌提升整治引导，结合我市农村人居环境整治和美丽乡村建设等工作，开展村庄建筑风貌整治，避免使用塑料、彩钢板等建材，促进农村居住环境和村庄整体建筑风貌提升。

在示范点建设过程中，相关部门将严格落实农村住房建设管控、建筑结构设计、建筑工匠管理、竣工验收等制度，规范农村建房行为。另外，将以此为契机，探索建立村级建房协管员制度。原则上每个村明确1至2名建房协管员，负责宣传建房政策、协助建房管理、开展房屋安全巡查等工作，保障农民建房和房屋使用安全。

市住房和城乡建设局相关负责人表示，市县两级住建专业人员将组织设计施工单位、科研院所、高校热爱农村的专业技术人员，开展技术下乡，投身农村建房队伍培养、建筑工匠培训等工作，促进农村住房建设水平的提高。

沧州三家合作社成全国质量控制技术试点单位

本报讯（记者曹广欣）近日，农业农村部农产品质量安全中心公布了全国农产品全程质量控制技术体系试点生产经营主体名录，献县西永果蔬种植专业合作社、青县司马庄绿豪农业专业合作社、孟村回族自治县丰硕农民专业合作社成为试点单位。

据悉，建立和推行农产品全程质量控制技术体系，既是保障农产品质量安全的国际通行做法，也是高品质农产品生产的重要实现路径，更是提振公众农产品消费信心的重要方面。遵照乡村振兴战略关于支持建立生产精细化管理与产品品质控制体系和采用国际通行的良好农业规范的部署，落实质量兴农战略规划关于实施农产品质量全程控制生产基地创建工程的要求，我市积极组织企业申报，从基地管理、贮藏运输管理、销售管理等几个关键环节严格把关积极指导，最终3家合作社成为全国农产品全程质量控制技术体系试点单位。

这次经各级农产品质量安全与优质化工作机构和全国名特优新农产品全程质量控制技术机构的推荐审核和专家评审，全国有260个规模化农产品生产经营主体被确认为全国农产品全程质量控制技术体系。我市3家合作社入选试点单位，标志着沧州市质量安全管理方面又上了一个新台阶，也为我市农产品绿色发展奠定了良好基础。

日前，在黄骅市康田医疗器械有限公司生产车间，工人们正加班加点赶制订单，一派忙碌景象。

公司产品有销往日本、西班牙、墨西哥等国的牙科耗材和部分国内防疫物资。到4月底，预计可完成500万元订单。

张 帅 贾世峰 摄

南皮专项检查特种设备

本报讯（通讯员李飞 记者李佳芳）连日来，南皮县市场监督管理局开展企业特种设备安全专项检查，确保复工企业人员、设备“双安全”。

他们重点对复工企业使用的叉车、起重机械、压力容器等特种设备的定期检验、维护保养、人员持证以及安全附件校验进行全面检查，加大对重大风险、薄弱环节、关键要害的特种设备安全检查力度。针对检查发现的安全隐患，督促企业迅速整改，消除隐患。同时，了解恢复生产企业在特种设备运行方面的困难，积极与维保单位和相关主管部门沟通协调，对企业急需检验和维护保养的特种设备特事特办，尽快安排检验和维保。

截至目前，已对南皮县43家恢复生产企业的特种设备进行了安全检查，依法下达安全监察指令书7份，消除安全隐患4处，帮助企业完成了11台（套）特种设备的维保和9台（套）特种设备的定期检验工作。

女孩不慎落水 众人将其救起

本报讯（记者李佳芳 通讯员李娜）4月14日，孟村回族自治县饶安公园发生惊险一幕：一名13岁的少女玩耍时不小心掉进河里，72岁的环卫工人丁清芝跳入水中救人，在众人的帮助下，女孩儿最终成功脱险。

当天早上7时左右，在饶安公园饶安亭附近，环卫工人丁清芝、张绣珍、刘金瑞和保安程树海、王长明正在对河面进行清污作业。“有个女孩儿落水了！”突然，他们听到有人求救。丁清芝和程树海迅速骑上电动车来到事发地，发现距离岸边不远的河里，一名女孩儿正在水里浮着，情况十分危急。

丁清芝连衣服都没来得及脱，顺着河沟坡道迅速下水，蹚水接近女孩儿。抓住女孩后，程树海抛下一根绳子，丁清芝一手拉住绳子，一手用力拉住女孩儿，把她往岸上拖。临近岸边，张绣珍、刘金瑞、王长明三人合力将女孩儿和丁清芝先后拉上了岸。由于获救及时，女孩儿没有危险。

3岁以下婴幼儿如何做好防护？

目前，3岁以下儿童尚无接种新冠病毒疫苗。针对这一免疫空白，他们如何做好防护，家长和监护人又该注意些什么呢？

家长、监护人或看护人在照看低龄儿童时要做好个人防护，注意个人卫生习惯，做好日常健康监测，戴口罩，做好手卫生，保持社交距离，不要对着孩子打喷嚏、咳嗽等。

婴幼儿日常生活用品单独使用。家长、监护人或看护人应培养孩子养成良好卫生习惯，包括勤洗手、不乱摸、不吃手、不挖鼻孔、不揉眼睛等。

婴幼儿家长、监护人、看护人、同住人以及给婴幼儿提供服务的工作人员，应全程接种疫苗，既是保护自己，也是保护孩子。

儿童房间保持整洁，通过适时开门和开窗保证足够新风量；避免长时间停留在空调房间中。婴幼儿患有呼吸道疾病期间，尽量减少外出，如需外出，应正确佩戴口罩。

减少聚集，尽量避免去人群密集的公共场所和密闭空间，减少感染的风险。尽量缩短儿童在医院就诊或疫苗接种时间，回家后及时洗手。

外出前，家长、监护人或看护人合理规划行程，选择人少、通风良好的地方玩耍；外出时，避免让孩子直接用手触摸公用物体表面，触摸后需及时洗手。

家长、监护人或看护人要引导儿童注意用眼卫生，做好近视防控。适当科学运动，平衡营养膳食，安排好作息，提高机体免疫力。

当家长、监护人、看护人以及服务婴幼儿的工作人员出现发热、干咳、咽痛等症状时，应尽量避免与孩子直接接触。

在疫情流行期间，家长、监护人或看护人以及服务婴幼儿的工作人员，要配合好当地采取的防疫要求。 韩学敏 整理

疫情防控科普知识

市区部分交通路口 非机动车越线停车

本报讯（记者孙杰）昨天，记者采访时发现，在市区部分主要交通路口，存在非机动车越线停车的不文明现象。

在新华东路与建设大街交叉路口，红灯时不少非机动车越线停车，有的停在人行横道上等候，有的直接越过了人行横道，距离非机动车候车线较远。

在御河路与浮阳南大街交叉路口，同样的情景也在上演，三四辆非机动车越线停在人行横道上。当有行人和非机动车正常通过人行横道时，他们则要时刻准备好挪动避让。

在东风西路和交通大街道交叉路口，红灯亮起后，六七辆非机动车越线停车，挡住了机动车正常右转的路。待有机动车通过鸣笛时，原本越线的非机动车不是退后，而是继续向道路中间行驶避让。随后，一名老年人驾驶电动三轮行至路口，尽管是红灯，但他非但没有减速停车，反而直接闯红灯开了过去。

非机动车越线停车，往往会干扰机动车的正常右转，不但不利于交通畅通，而且一旦处于右转车辆的视觉盲区，会有安全隐患。希望相关部门加强监管，也希望广大市民自觉遵守交通法规，守住文明线、安全线。

不文明行为曝光台

战场上的“美人计”

献县东樊屯村距县城约9公里，村南50米为滏阳河北岸。1980年，东樊屯村一农民在村东北取土时，挖到一处砖券，接着挖时又发现陶俑数件。献县自汉代就是河间国国都所在地，现存多座墓葬，当地人民的文物意识还是比较强的，因此该村民想到地下可能是一座古墓，随即报告了县文化部门。

当时，献县文保所尚未单设，还合并在县文化馆内，文化馆人员立即上报地区，并前往进行勘测清理。经考古专家认定，这是一座唐代墓葬，经抢救性清理，共出土了陶质随葬品54件，包括陶人、陶车、陶磨、陶碾盘、陶钵、陶瓮、陶甑等，体现了中国古人事死如事生，希望死后继续尊享荣华富贵的理念。人俑种类丰富且极具特色、制作精巧，有天王俑、武士俑、文吏俑、执事俑、胡俑、侏儒俑、执笏女俑、女乐俑、女舞俑、女仆俑等多种，均有涂色，但色彩大部分已经脱落。在众陶俑中，武士俑（图）尤其引人注目，它高62厘米，头戴虎头形兜鍪（古代作战时戴的盔），虎面狰行，张口露齿，从虎口中露出武士面部，高鼻大口，立眉怒目。全身披戴铠甲，两肩披膊作虎头形，左手叉腰，右手握拳贴于胸右，腰束带，下着腿裙，右腿外屈，足登圆头靴。最奇特的是武士的腹部铠甲制成了一个浮雕式的女子面部形象，女子细眉秀目，垂鼻厚唇，双颊丰满，面容妩媚。

人面浮雕出现在器物上，最早见于上世纪50年代末在湖南出土的商代晚期“大禾人面鼎”上，鼎的腹部四壁外侧各有一浮雕式人面。专家研究认为，这是古人向天祭祀人头（战败的部落首领）用的祭器。人面铠甲自然不是祭器，而是作战中防护身体的武装。南北朝时北齐大将兰陵王高肃生得貌美，因此在作战时特意带上面目狰狞的假面具来震慑敌人。而这副人面铠甲上却是一个美丽的女人面孔，估计色彩脱落前的女人面应更加逼真妖艳。在随葬的武士俑铠甲腹部做成浮雕式女人面形，这在以往考古发掘中是极为罕见的，古文献中尚未见有这种铠甲的制作形制，看来它不同于经常发现的“明光铠”，它只是个体，还未成定型，它的出现是极为难得的一件特例。为什么会有这种做法呢？是某位重情的武士为了将心上人带在身边而特别定做的？还是用美人来分散敌人的注意力以便伺机击杀死敌人？亦或是其他种种？这也只能是推测而无法论证。

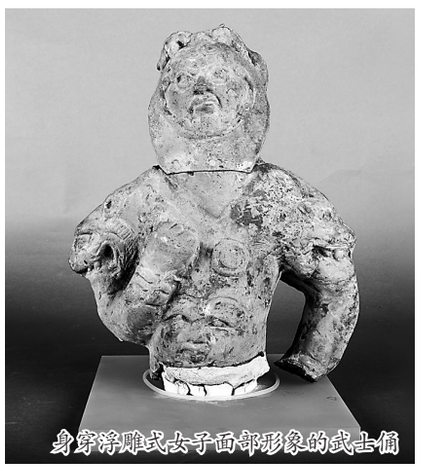

身穿浮雕式女子面部形象的武士俑

目前，这尊武士俑腿部已经老化断掉，它被陈列在沧州博物馆历史展厅唐代部分的第一个展柜中，非常醒目。

王健爽

沧州博物馆

让文物“活起来” 让文化传下去

推动社会主义核心价值观落小落细落实

上门送蔬菜 传递邻里情

草 堂

我的二哥和二嫂都是乡村教师，也是闲不住的人。这不，夫妻俩在村里种了半亩多地的小菜园。他们种菜从来不卖，除了自己吃，其余的都分给邻居和朋友。

春季头茬韭菜下来了，二哥二嫂在割韭菜的同时，在微信群里发出信息，问邻居朋友谁家要菜。然后，把韭菜分成小份，用绳子捆好，装到车上带回到县城的家里，给邻居和朋友送去。

二哥已经是年近60岁的人了，却挺时髦。他把种小菜园的生活片断拍成视频，配上音乐，在抖音、快手平台发出来，引得大家点赞。我看到后，开玩笑地称他们是辛勤的“园丁”。“给我们这么多菜，我们家真的吃不了。”这两位“园丁”很执着，有时人家不要，还非要硬塞给人家。他们说：“吃不了，没关系，送给你的亲戚和朋友吧！”

每年我回老家的时候，二哥二嫂总是提前给我准备好菜，让我带回沧州。而且每次都会给很多，我们也吃不了，正应了二哥说的那句话——拿出一些送给邻居和朋友。

二哥二嫂不仅自己种菜，还爱挑野菜。春季的辣辣菜、苣荬菜，夏季里的马齿苋菜等都是他们的最爱。每次都挑很多，自己吃不了，怎么办？依然是送邻居和朋友。

有的邻居说，自己不会做，他们就现场教学，教人家各种野菜的吃法。比如，怎样做辣辣菜水饺？要把择好洗净的辣辣菜切碎，用干净纱布包裹挤出绿汁儿用于和面，菜团打散多放肉馅，少放佐料，打两个鸡蛋，盐、香油少许拌匀，做成馅儿。这样包出的饺子，皮和馅都是绿的，活脱脱一个个“绿元宝”。这么一讲，讲得人们都流口水，不要都不好意思了。

上门送蔬菜，传递邻里情。二哥二嫂在体验劳动快乐的同时，还把劳动成果分享给了大家。二哥二嫂很谦虚，他们总说，自己种菜是为了多活动活动、练个好身体，也就是图个乐呵。

草野事 民生情

征稿启事

本报民生新闻版面开办的《草野事·民生情》栏目，受到了广大读者的欢迎。本栏目虽然表现的是草野之事，反映的却是民生之情。本栏目以记叙为主，无需过多评论；务求简短、言之有物；务必真实，不虚构、不夸大。我们尊重表达的权利，相信真实的力量。

我们期待收到来自不同地方的故事，倾听来自不同行业群体的声音，尤其欢迎来自基层细节生动的故事，小中见大、滴水见太阳。我们愿用有限的版面，撑起一方公民发言的舞台。

来稿请注明《草野事·民生情》专栏，邮箱：czrbmsxw@163.com。

新闻热线

曹广欣 13833726801
贾世峰 18633723378
周 洋 15373303138
韩学敏 13303177581
胡学敏 13303177569
邢 程 18403078228
李佳芳 13315793900
孙 杰 18631707181
李智力 18211153012

欢迎提供新闻线索